朝鮮日報
朝刊
本紙朝夕刊十二面
發行兼編輯人 方應謨
印刷人 崔利福
發行所 朝鮮日報社

社說

釜山府會의 不祥事件

一

釜山府會 副議長選擧를 中心으로 饗應、買收等不正嫌疑事件이 綻露되어 府會定員 三十九名의 過半數以上인 二十名이 當地警察에 留置되고 또 府會議員大部分이 取調를 밧게된 事實은 朝鮮에 府制가 創設된以來 처음잇는 事件으로 地方自治制에 一大汚點을 끼친것이라하겟다 더욱이나 지난五月廿一日 全朝鮮一齊히 施行된 府、邑會議員、面協議員改選은 緊張된 銃後國民精神의 一面을 反映하여 자못 嚴肅하게 比較的公明正大하게 進行되어 一般으로하여금 地方自治制度의 重要性을 再認識케한 느낌이 업지 안흔 直後이만큼 이 事件의 民心에 끼치는 惡影響이란 如干큰것이 아니다.

二

事件의 內容은 方今司直의 손에 依하여 取調되는中이므로 머지안하여 그 眞相이 赤裸裸히 나타나려니와 傳하는바에 依하면 府會 副議長이라는 『미끼』를 노코 두派가 서로 競爭하다가 畢竟 饗應買收等 實彈戰術까지 使用한것이라하니 그 外의 事實은 不問하더라도 이것만으로써 足히 그들 被疑議員들의 全 人格과 議員된目的을 살필수잇다. 그들의 眼前에는 民意暢達도 明朗한府政도 府民의 利益도 아무것도업다. 다만 公職者라는 名譽慾과 및 이를 利用하여 利權運動을 하려는 謀利慾으로 充滿되어잇다고 볼수밧게업다. 萬一 그들에게 秋毫만치라도 民意暢達이니 府政刷新等의 意思가 잇섯다고하면 副議長이라는 地位를 饗應買收等不正手段에 依하여 다투지도 안엇슬것이고 또 몃 푼 金과 몃分錢에 誘惑되어 自己의 使命을 저버리고 마침내 司直의 손에 取調바들 悲運을 敢히하지는 안하엿슬것이 아닐까? 一步를 讓하여 그들大部分이 法律上犯罪를 構成치안는다하더라도 道德上 不謹愼하엿다는 罪過는 免할수 업는바로 何如튼 府會廓淸을 爲하여 斷然 議員을 自退하여야 맛당할것이다.

三

選擧違反事件이고 副議長敎育部會議長 地位爭奪事件等이 非單釜山府會에만 잇는것이 아니라 其他 여러府會에서도 이것을 發見할수잇거니와 今番釜山府會와 가튼 境遇는 어린惡風의 極致라고 볼 것으로 今番釜山事件은 一便으로는 府制에 汚點을 끼치지마는 將來의 府政刷新上 한 조흔 淸凉劑가 될것이다 왜그러냐하면 現在와 가치 全朝鮮各府會議員들의 主要風潮가 조고만한 地位에 戀着을 느끼고 조고만한 利權에 눈이어두은 狀態로서는 早晩間 一次 表面에 나타날 事件인 까닭이다 그리고 이가튼事件의 發生은 勿論 그 事件에 關係된 府會議員들의 責任이 만치마는 一便 그가튼 謀利輩를 代表로選出한 그 府民들의 責任도 重且 大타 아니할수업다 副議長이라는 『미끼』에 두派로 갈리어 饗應買收等의 醜雜한手段을모두 演出하는 議員들에게 어찌케 府民에게 直接미치는利害가만흔 府政 一切를 맛길수잇스랴 大小事를 勿論하고 事事에 對立되어 文字그대로 鬪爭을 爲한 鬪爭을 暗暗裏에 繼續할것이니 府民들이야말로 抑鬱한 被害를 如干만이 바들것이 아니다 이러한 意味에서 吾人은 司直의 徹底한 究明을 企待하는同時에 當局의 徹底廓淸的斷行을 促하여마지안는다.

汕頭方面作戰에關해

不慮의事故防止次 第三國에注意喚起

外相、各國大公使에書翰送付

【東京電話同盟】外務省은 汕頭方面我作戰에 關하여 日情報部長談 形式으로써 第三國權益의 毁害防止及 不慮의 事故發生防止에 關한 第三國側의 注意를 喚起하엿는데 有田外相도 二十一日夜 다시 如左한 同上旨의 書翰을 在京各國大公使에게 送付、本國政府에 傳達方을 要請하엿다

書翰으로써 啓上하다 陳者帝國軍은 今六月二十一日支那廣東省南部에 對하여 새로운 作戰行動을 開始한바 右는 蔣政權에 對한 戰鬪를 擴大하여써 同政權에 對하여 一層의 打擊을 주려는 主旨로서 純全한 軍事行動이다 今次行動에 잇서서 帝國軍은 第三國權益의 毁害防止에 對하여는 最善의 努力을 다할것이나 貴國權益에 對한 偶發的被害를 絶無하게 하기 爲하여 帝國官憲도 帝國政府及在支貴國官憲은 帝國軍의 努力에 協力하여서 不慮의 事故를 發生치 안토록 特別한 注意를 하여주기를 要望하는同時에 第三國을 戰鬪區域中에 誘入케 하려는 蔣政權側의 策動을 防하기 爲하여 萬全을 期하기를 要請한다 그러고 事故發生防止에 關한 帝國政府의 具體的要望에 對하여는 客年十月十二日附近衛外務大臣書翰으로써 要請한 諸點을 想起하기를 特히 附言한다 右要請하는 同時本大臣은 玆에 거듭 貴下에게 敬意를 表한다 (寫眞은 有田外相)

潮汕地方前線部隊 指揮者、縣長等逃走

【汕頭二十二日發同盟】汕頭方面의支那軍當局에 依하여 指揮를 바더오든 汕頭市政府及廣東省東部의 警備司令長官代理 ... 第四警備司令 華振中 廣東省東部第八 司令 ... 等에 對하여 ... 의 支那軍은 ... 한 ... 在 ... 의 抗戰 ... 을 ...

英艦의非友誼的態度

作戰中의汕頭港에無斷入港

【汕頭港外○○艦上에서廿二日發同盟】我軍의 南支沿岸占領地帶에는極히 機微한 第三國關係가 잇섯스므로 今次汕頭攻略戰에際하여도 第三國特히 英米佛現地官憲의態度가 重視되엇든바 汕頭占領의 二十一日부터 二十二日에걸처 英國商船도 드디어他國船과가치 我方의 勸告에따라 出港하기로되엇는데 二十二日早朝에는 英國驅逐艦엔카五十一號가 我方의勸告에 服從치안코 目下作戰中의 汕頭港內에 入港하는等 非友誼的態度를보여 我海軍을 痛憤시키고잇다 이에對하여 米國이 南支의新事態에 理解잇는態度를 보이고잇던 米國의南支派遣部隊는今次汕頭攻略戰에 際하여도 極히友誼的態度를 보이어 米國南支巡邏艦隊司令 스톱푸라大佐가坐乘한 驅逐艦二二五號는二十日汕頭入港에 際하여도 我軍艦○○에게 誘導되어 入港하엿스며 스톱푸라司令은 午前八時 我南支海軍最高指揮官 近藤中將을訪問하고 極히 友誼的人事를述한後 同三十分退艦하엿다 이 米國軍艦의 態度는 米國이 南支의新事態를 充分히 認識하고 東亞新秩序建設을 向하여 나아가고잇는、我方에對하여 조흔 理解를가지고 南支沿海新秩序의 擁護에 努力하려고하는것이라하여 極히好意를가지게하고잇다

汕頭警備千數日敵 我奇襲에唐慌潰走

【汕頭廿二日發同盟】潮汕地方의 敵軍은 第六百二十五團、六百二十六團으로된 獨立第九旅(旅長華振中)及第五團(團으로된保安隊가駐屯한外에 汕頭沿岸地區에 若干의 自衛團이잇서 그總數가 約八千、總指揮는鄭洪이고 이中 一千二、三百이 汕頭警備에當하고잇섯다 그러고 今次巧妙한我奇襲 ...

英佛軍事首腦集合

極東共同防衛策協議

新嘉坡會議

【新嘉坡二十二日發同盟】極東에잇서서 英佛兩國共同作戰을 協議하는 英佛極東防衛首腦者會議는 드디어二十二日午前九時半부터 新嘉坡植物園에 가까운 란그리兵營內體育室에서 英國支那艦隊司令長官 노불大將司會下에 開催되엇다 午前九時頃부터 英佛兩國代表가 續續參集하여 兵營附近一帶는 警戒網을 느리고 步哨도 嚴重하여 會場附近에는 一切사람을 接近시키지안는 戒嚴狀態이엇는데 會議議事는 一切極秘에 附하고잇스나 會議는 本會議外에 陸海空三分科委員會를 設하고 各委員會는所屬分野의攻擊、警戒、運輸、食糧其他物資輸送、情報交換等 共同防衛策及戰時의 技術的硏究를하여、이를本會議에 上程하여 綜合的으로 協議檢討한後 具體的最終決定을 볼터이라한다 그리고 戰爭이 勃發할 時는 兩國의 軍事指揮系統을 統一하기위하여 兩國極東作戰의 總指揮官을 두는데 노불大將이 이에任命되는 模樣이다 天津事件에 繼續하여 南支에 我奧東軍의 汕頭占領은 兩國會議代表에 一層의緊張과 影響을 미치게한것은 疑心할餘地가업다 또一般民衆도 汕頭占領 英佛兩國軍事會議開催 每夜의 防空燈火管制等으로 자못刺戟을 바더 新嘉坡에서는 一種의戰時氣分에 싸히여잇다

毛利部隊汕頭先着

【汕頭二十二日發同盟】汕頭攻略의 我先遣部隊인毛利部隊는 韓江西岸에서 敵前上陸을 敢行하고 海岸線을 따라○○敵토치카陣地를 突破하고 破竹의勢로進擊 一方主力部隊는 韓江을 溯航하여 汕頭의背後를制壓하고 二十一日午後十時半頃에 各部隊도汕頭市外에 達하엿스므로 玆에我精銳는 四方으로攻勢態勢의陣容을 整備하는 同時에 總攻擊의命令이내리자 勇躍하여市內中心을 接日하고 一齊히 突入하여 同十一時 毛利部隊는 零時間에 市內中央에이르러市政府를 占領하고光輝잇는先着의萬歲를불럿다

英租界當局焦燥

連日封鎖緩和를要請

【天津二十二日發同盟】租界隔絶의 長期的經營에 들어갈려고하는 英國租界當局의 焦燥의 빗은 날로 濃厚하게되엇다 英米兩政府의 現地解決主義는 英國租界當局에도 反映되어 近日에 이르러 我現地當局의 動向에 非常히 注意를 기우리고 連日我方에對하여 接觸을 꾀하고잇는 模樣이다 ...

一、封鎖에는 英人에 對하여는 日華協力하여 協力을 要하는 ...

一、租界內물價의 騰貴 ...

一、自發的 ...

國府、雲南省에 猶太人區域設置

【香港二十二日發同盟】重慶來電에依하면 國府는 現在 獨逸에서 猶太人難民中에서 醫師技術者等을 多數雇傭하고잇는데 國府에서는 將來多數의 猶太人流入을 歡迎하여 雲南省에 猶太人區域을 設定할 案을 支持하는 意向을 表明하엿다고 傳한다 但 財政的援助는 目下國府로서는 不可能하므로 猶太人의 自己의 資金과 同國 居住猶太人의 經濟的 獨立을 條件으로 하는것이라한다

汕頭敵放火遁走

【汕頭二十二日發同盟】日本軍의 破竹의 進擊에 돌란 敵은 二十一日 ...

陸戰隊上陸

【二十二日 ○○에서同盟特派員發】第○艦隊報道部二十二日午前十一時公表

一、汕頭市內殘敵掃蕩은 陸軍部隊에 依하여 昨夕刻부터 繼續되엇는바 ...

二、陸軍部隊는 今朝未明頃 ... 附近에 進出、天明後는 港內水陸의 連絡이 되어 海軍陸戰隊도 市內에 上陸하엿다

三、昨日日沒後부터 市內數個所에 火災가 일어나 午前三時頃까지 延燒한것을 보앗다 이는 敵의 放火에 依한것으로 ...

上陸先鋒部隊 汕頭市南方에進出

【汕頭二十二日發同盟】陸軍先遣部隊 毛利、西岡部隊는 韓江의 西岸突角에 敵前上陸한以來 破竹의進擊을 繼續하여 二十一日午後十一時 頑强히反擊하는 敵을掃蕩하고 드디어 汕頭市街의 南方에 達하엿다

租界問題暫時靜觀

對蘇交涉一層讓步

英定例閣議서遂意見一致

【倫敦二十一日發同盟】英國政府는 二十一日午前定例閣議에서 天津租界問題를 圍繞한 極東의 情勢及英蘇交涉現狀에 對하여 愼重檢討를加하엿는데 極東情勢에 關하여는 閣議는먼저할리팍스外相으로부터 重光할리팍스會談內容과 現地情勢에 對한 報告를 聽取한後 各種意見交換을한結果當分間 情勢靜觀을繼續하고 日本의回答을기다리기로 決定하엿다 英蘇交涉에 對하여는 閣議는二十日內閣外交委員會의 決定을 承認하여 발트諸國의 保障問題에 關하여는 更히 讓步를하기로 意見一致를 보앗다 英國側 新妥協案으로서는 발트諸國에 對한 保障은 어떤것을 어떤 諸國에 對하여 强制치는 말고 蘇聯에 對하여 最大限의 讓步를 하려고하는데 歐洲에잇는 어느國家의 獨立에 對하여 脅威를 加한 結果英佛蘇 三國中 어느 一國의 死活的權益이 影響을 밧는 境遇에는 그 一國이 그 國의 宣言을 發할 權利를 認定한 것이라고 傳한다

極東事態別無進展 헐國務長官談

【華盛頓二十一日發同盟】헐國務長官은 二十一日 新聞記者團과의 會見에서 天津租界問題、日本側의 擧動에 對하여 어떤 日本側 權益에 對하여 ... 提示하고 어떤것을 要求하엿스므로 ...

獨逸、英政府에 駐在英總領事召還要求

【倫敦二十一日發同盟】確聞하건대 獨逸政府는二十一日 英國政府에對하여 維也納駐在英國總領事가나氏의 召還을 要求하엿다 召還의 理由는 게나總領事는維也納에 잇는 壞地利의 不穩分子로組織된 非合法結社에 對하여 資金을 供與하고 諜報를 엇는다는것인데 英國政府側에서는 右召還理由에는 何等 證據가 들어나지 안코 압서 英國政府가 이미 獨逸政府에 對하여 리뵈폰特在 한데 對한 報復處置라고 解釋되어 對策을 考慮中이다

鈹浪嶼暗殺犯人 犯行을遂自白

【廈門二十二日發同盟】去五月十一日鈹浪嶼島에서 親日要人廈門市商會長 洪立勳氏를 暗殺하여 所謂鈹浪嶼問題를 惹起한 抗日테로事件에 對하여는 廈門治安維持會警務部에서 特히 重要嫌疑犯人이라고 指目하고 鄭應文以下四名의 支那人을 檢擧하여 鈹意取調를 하엿던바 드디어 問題의 抗日테로犯行의 一切를 自白하엿다 鈹은 지난 二月上旬 石馬抗日軍警長의 密令을 밧고 洪氏暗殺計畫을 實行하기에 이른것인데 이 犯行의 裏面에잇서 鈹浪嶼租界工部局이 終始抗日테로 犯人을 庇護하고잇던 새삼스럽게 實로 明瞭하게되어 我當局을 憤激케하고잇다

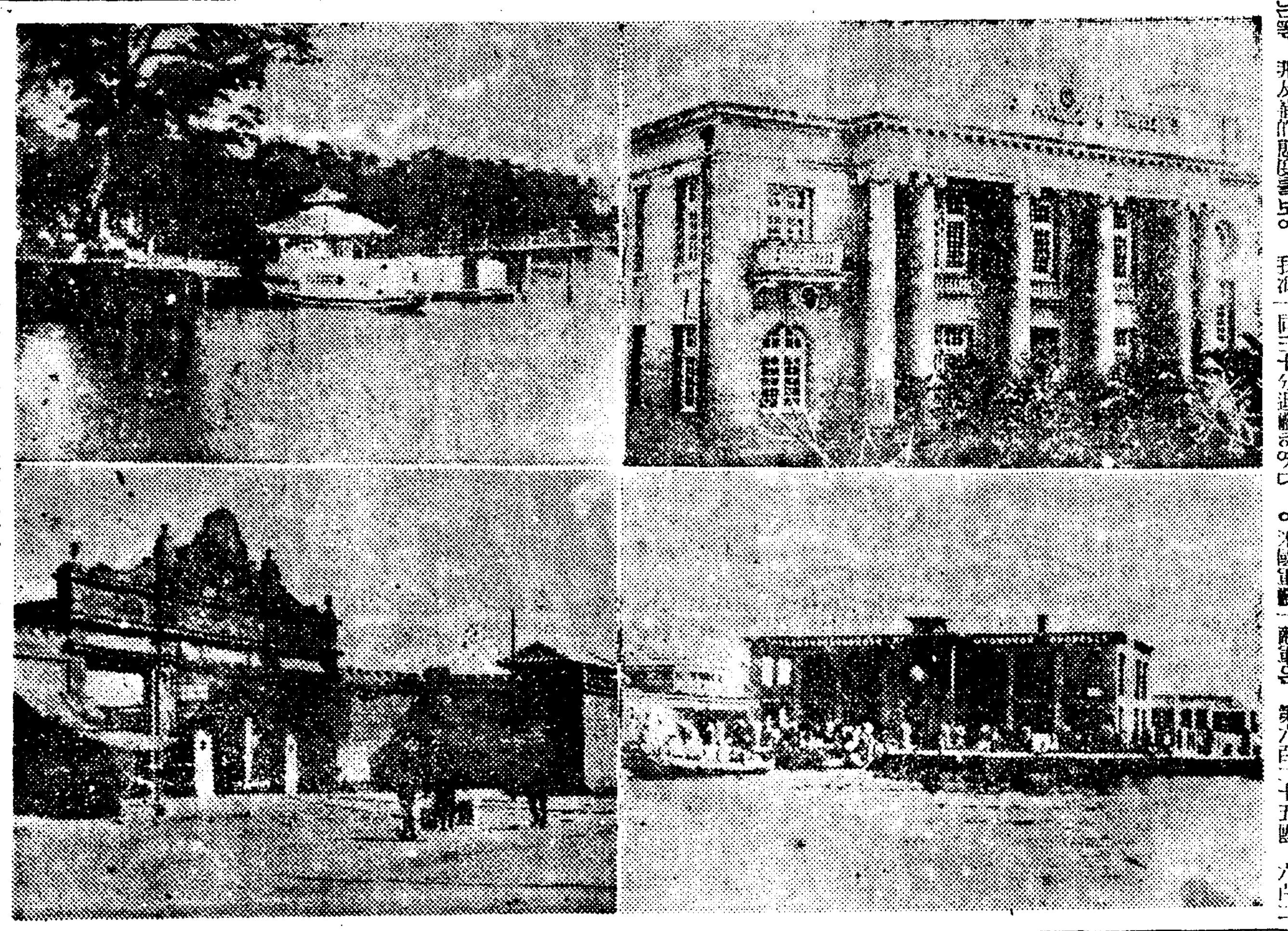

汕頭畫報 (右上…日本領事館、下…海關 左上…潮州西湖、下…綏靖公署)

北京文壇巡禮通信 ⑽

北京의文化

李相昊

東洋文化의 "메카"는 엿것은 同時에 淸朝文化의 極盛期를 外觀으로 集大成한것이 現在北京입니다. 얼러 北京은 보아서도 北京다웟습니다. 東洋의 偉大한 北京이란地域을빌려 顯現되고잇섯습니다. 東洋의 色을 北京와서 비로소찻게될것이요 東洋의 맛을 北京와서 처음맛보게될것입니다. 北京以外의 東洋의諸都市 諸文化는 遼遠하나마 北京을 模倣하여 멋을그릴라다가 게는結縛하고 쥐도그렷고 外의微物을 그리고만것만 가텟습니다. 北京은 東洋文化의 正本만 가래보엿습니다. 이正本을 閱覽支해보고 東洋文化를 말한다는것은 어림업시 명발이될것입니다. 얼굴은누르고 키는적고 머리와 눈알이검은 東洋人이 京욕 브로드웨이나 巴里의 몬바르나가를 大衢를 白人들름에 끼여 지날때에 여대고 저도 모르게 歐米文化로 부터의 壓迫感을 느끼게될同時에 白人들에게對하여 鄕愁이될것은 慘悲할수 잇는일입니다 그러나 여게當한 復讐(?)는 北京서야만 비로소 可能할것입니다 紫禁城 大和殿압 大理石石壇우으로 緩行을하고잇는 白人들의 心臟은 示擧麗天權아래로 지나는 東洋人의 心臟보다더 서늘해진 表情들입니다 萬壽山 昆明湖石欄 ...

우에선 그들의 『원더풀』어라는 常套感嘆詞는 "쇼크"바든 神經을 容易하게 鎭靜시킬것입니다 六十二萬坪天壇의 超弩級스케일 八大理石營造物의 莊嚴은 異質가 인大의 發達되엇다하되 現代에커니저 즘을 基調로하는 建築家에게는 繼續할수업는 驚異性을 떼고잇서 입니다. 景山의 偉觀、北海의 幽玄味 모두거다그런것입니다. 人工으로된 世界的大營造物들이아무리 規模가 宏大하고 結構가 莊嚴한것이라도 自然을 人工化시키는 裕國을 버셔나지못햇스나 北京의그것들은 人工을 自然化시키며 그 特異한 강효자질것입니다 따라서 모든凡庸가 依倣못할 景觀을 보여주고잇습니다 人工의 自然化、이는 例事提携와 餘千出衆하다는 技巧쯤으로는 뜻도못할 이룸일것입니다

○……○

그러나 여기서 意外의同時에 失望을아니가질수업는것은 善美 盡壯하고 莊嚴을 極한 北京文化의 形態는 儒해하도록 보엇스되 이 形殼속에 內包되어야만 北京人을 만나지 못햇습니다 文華와武威로 盖世의 威名을 떨치던 乾隆大帝의 御蹟은北京文化의 寸土一木까지에도 숨어잇지만는곳이업섯스나 그 百姓이라할만한 北京文化의 傳承者로서의 北京人을 發見하기 힘드렷습니다 國際를滿喫하여 萬壽山을修築하고 窮心의 逸樂을다햇던 女傑 西太后의 스케일만이라도北京人으로서 차저고잇잣습니다. 에달게도 偉大한 北京文化의 遺產을 그들로부터 차저낼길이업다. 二百年前後만 하드라도 北京의文化는 旺盛하게 活動을햇습니다. 活動과함께 北京人은 北京文化를 所有햇습니다. 그러나 而今에는 조금도 活動업시 金殿玉樓가 擲比한 紫禁城內를 그들이 구버보고 感嘆하는樣이恰似히 우리가 慶州石窟庵을보고 즐기는양과 꼭가틀뿐입니다.

辭令

(二十二日附發令)

總督府專賣局副事務官 宋古 敏樹
總督府道理事官 三船 憲治
依願免本官

人事·集會

▲丹下郁太郎氏(總督府資源課長) 東上中 今二十二日東京發二十五日歸任
▲下飯坂元氏(總督府米穀課長) 渡東中인바 二十五日歸任豫定
▲木谷重榮氏(東拓朝鮮支社林業課長) 新任人事次二十二日來社

市況 (廿二日)

◆東京短期◆

	前引	後引	高値
東新	一三〇·〇	三六·〇	[illegible]
大新	六一·〇	六八·五	[illegible]
鐘紡	一五〇·三	一五〇·六	[illegible]
鐘新	八九·三	八九·〇	[illegible]
滿業	一三·五	一三·五	[illegible]

◆橫濱生糸後引◆

當限 一三〇〇 先限 一〇〇〇〇

廣告

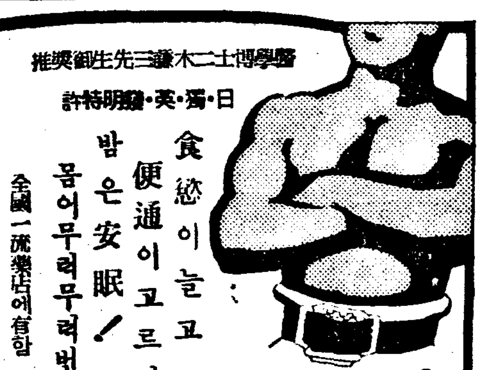

夏季特大號 中央公論 壹円貳拾錢

(特輯) 軍事同盟と事變處理 丸山政男 中野正剛 平貞藏

◇蔣の奧地開發は成功するか 根津知好
◇クレーギー大使とカー大使の動き 偵本桃太郎
◇嵐の中の重慶 アル·カルメン
◇久原總裁と中島總裁の將來 伊藤金次郎
◇勞働組合はついに閉幕か 中林貞男
◇工場災害に就いて 生田修
◇大相撲十五日制の功過 彥山光三
◇辯護士の判檢事登用とは 赤石辰夫
◇ソ聯の戰鬪能力 エコノミスト誌

芥川龍之介 遺稿發表 小穴隆一

評論 火野葦平論 古谷綱武
農民文學と藝術派 森山啓

小說 縷紅新草 泉鏡花
秋風夢 酒井龍輔
春蘭 松岡讓

★國民の聲
□五相會議に望む
□小學敎師の管見
□利潤引下を望む
□匪賊と愛
□食料品工場から

★國民生活報告書
□一小役人の生活より 大宮留樹

書簡より見たる故人の面影…水野錬太郎
テレビイジョンの街頭進出 寮佐吉

產業組合の創始者 大原幽學 高倉テル

賭けられた「本因坊」 鄕小圓
津浦線(繪·文) 堤寒三
句 安齋櫻磈子·原田種茅 中村汀女·輕部烏頭子 佐々木有風
歌: 太田水穗
詩: 高村光太郎

(卷頭論文) 戰時社會政策論 森戶辰男

最近世界學界展望 (新興財政學の卷) 安藤春夫

戰時經濟に關する論文特輯
賃銀統制の論理と利潤統制 大河內一男
日本農業再編成論 勝間田清一
我國貿易政策の新路線 帆足計
新物動計画の特質と影響 丸川賢太郎
國家危機の自覺と人間再生 井伊亞夫
ノモンハン事件と外蒙の苦悶 三島康夫
落下傘兵團の戰法 伊藤正德
モスクワ滯在雜感 昇隆一
貯蓄の經濟學 草田時雄

大學自叙傳 (東京帝大の卷) 松波仁一郎

街の人物評論
富澤有爲男
三木武吉
淸水安三
副島千八

世界平和會議の回想 ロイド·ヂョーヂ
宰相メッテルニッヒ 石井菊次郎
租界の封鎖と吸收 加田哲二
汪兆銘の新出路 横田實

綠蔭小品特輯
桑木嚴翼·日夏耿之介·栗原嘉名芽
室生犀星·豐田正子·鈴木信太郎
小川未明·相馬御風·岡本一平
中勘助·結城哀草果·高濱虛子
安倍能成·宮本百合子·內田百閒
瀧井孝作·森田たま·久保田万太郎

金剛山도車窓으로

關東八景을골고루볼수잇는東海線에 觀光列車登場도멀지안흔일

동해선철도의 공사가 점점 진해되어감에 따라 철도국영업과에서는 장차 이 철도로 려객을 만히 끄으러드릴 여러가지 방법을소사연구중인데 이미개통 되어잇는 어느철도보다도 이동해선 일대가 조선에서 가장경치조흔 곳이 만흐을일게되어서 장래개통되는날에는 조선제일의 『관광철도』로 등장시켜서 연선의 명승지를천하에 넓히선전하기로되엇다 이선로의 연선에는 동발경을비롯하야 경주(慶州)의 석굴고적과 울산성지(蔚山城址) 외해운대(海雲臺) 동래온천(東萊溫泉) 등 여러곳이 잇서서 경부선(京釜線) 경의선(京義線) 경원함경선(京元咸鏡線)등 각연선에 비하면 아주풍부한경승지를 가지고잇다 뿐만아니라 부산으로부터 원산에 이르기까지 약칠백키로의 긴거리사이에 망망한 동해를 좌구끼고 지나가게되며 도한 천하에유명한 금강산과 해금강도 여행하면 풀차안에서 찻박그로 바라보며 달릴수잇게 되엇스므로 아프로잡년뒤에 동해선철도가 전부개통되는 날에는 동해안일대의 웅어잇는 풍경이 내외각국의 관광객이며 번뜻이 나올 드러내게될것이다 그래서 이동해선 각처의 승경은 어떠로부터 더욱 어보전하여 바람바비에 손상되지안토록 노력할방침이다

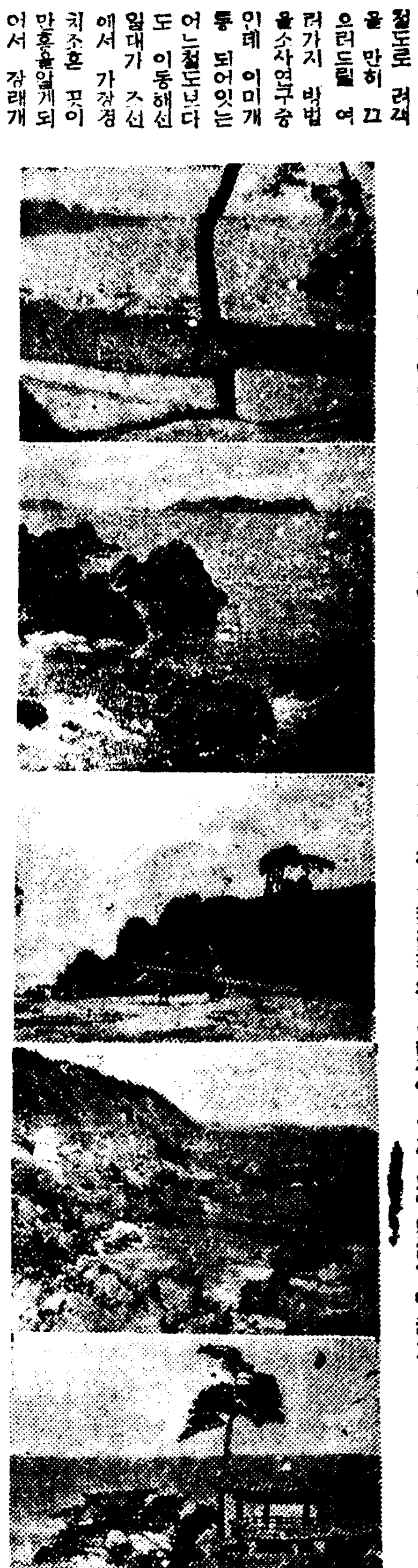

(사진설명 우으로부터 경포대, 총석정, 망양정, 낙산사의 의상대)

教育引退殘務處理와 醫療機關擴充決議

世專等에臨時費四萬圓을支出키로

昨夜 宣教總會의初日經過

교육인퇴잔무정리와 선교사업구체안 그리고 의료사업확충안등여러가지 문제가 토의될북장로회선교사총회는 예정과가치이십이일부터 부내정동(貞洞)『모리쓰홀』에서 열렷다 이날 나제는 선교사중 십여명에대하여국어시험이 잇는한편 사회사업위원회에서는 농촌사업에 대한보소방법에 대하여 의논하엿고 선교사회재단법인이사회에서는이사개선과 보결선거가잇섯슬뿐이고선교사지도위원회와 연전세선양교대표위원회는 중지하엿다 그런데 역시준비위원회에 속하는것으로 이날 오후에 열린 교육위원회와 의료위원회의 결의는그들의 교육이퇴에 대한 확고한태도와 의료사업의 구체안을머물수잇다

즉 교육위원회에서는 일천구백사십년 삼월삼십일일까지 교육기관에서 인퇴할작정 (연전세전판개)이니까 본회의에교육위원회의 해산을 제의하기로하고다음 의료기관 확충안으로는『세브란스』병원에대한 연액사천원의 보조를부활하는동시에 대구(大邱)와 평양(平壤) 두병원에 의사와 간호부를느릴것『세브란스』병원에대한기금(基金)보조로 폐결핵예방기금으로 이만원 조선이농업원생활비로 사천원 간호부사택건축비 열만오천원등 약사만원의 임시지출을 본회의에제안하기로 결정된것이다

그리고 이번총회의 본회의는 오후여덟시부터 비로소 『모리쓰홀』에서 선교사약팔십명이 모여서 위선의장을 선거하엿는데 의장에는 평양심의도(沈宜道)씨가 당선되고 서기에는 밀의두러가지 의안에관한 심의와결정은 금이십삼일부터 하루에 네차례식 모이는본회의에서 하게된다

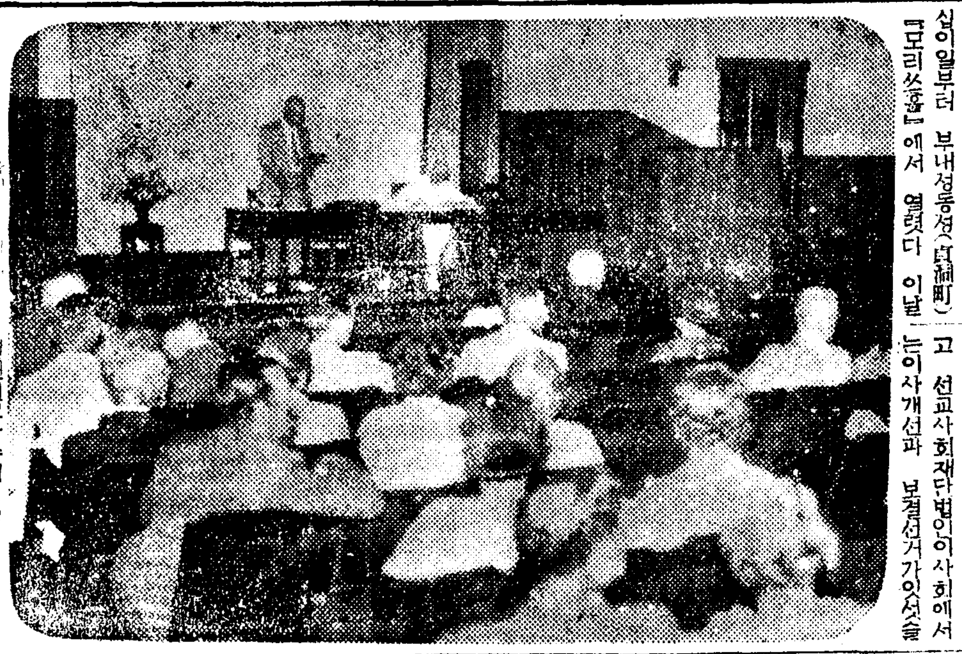

열린선교사총회의광경

漢江에"失命日計"

어제또다시다섯명

가정불화와 병으로 강파거리에서 억지로솟어산모든과 어린애와 젊은이들이 하루에다섯 어버리엇스며

◇신설정 일백칠십오번지의오호 박용설(朴用卨)의처 정경수(鄭慶洙)(三三)는 부부가 의합지도못한데다가 몸에 병조차잇서 이십일일밤 자살한다는 유서를남기고나간채 소식이 업섯는데 이십이일오후 한강인도교미테시체로되어 떠올랏고

◇원적을 수원에두고 에울울리와 직업을구하러다니던 주소부정의 오필영(吳弼泳)(三三)은 애써구하는 직업은커녕 폐병중조조차잇서 죽첨정(竹添町)삼정목다리우에서 『칼모친』을 만히먹고 신음하는것을 적십자병원에떠메갓스나 이십이일 오후에죽엇다

◇신당정(新堂町)일백이십칠번지 박모의 안해 김용남(金龍男)(二六)은 부부사이에 애정이업서 늘싸움만하고 자나던중이십일이일오전이것을 비관하고친정이잇는 마포압강에 몸을던진것을지나든 사람이 구하여 용산서에서 보호중이고

◇한남정(漢南町)압강가에 이십이일오전 어린애의 시체가떠엿서 원인을 조사중이며

◇아현정(阿峴町)삼백육십부번지 압길거리에는 주소도 성명도 모를 삼십가량된 젊은이의 시체가 스물을 지나던사람이이십이일오후에 발견하고 용산서에 보고하여왓스므로 방금조사중이다

朝鮮海峽의턴넬工事

第一期調查着手

【東京電話同盟】내지와대륙의철도간선을 이루어주는 조선해협턴넬은드디어 그제일기조사에착수하기로되어 내월상순 철도성대신관방연구소 도변판(渡邊貫)기사가 출장하기로되엇다 조선은대마도(對馬島)와 그부근의무인도를 근거로하여주로해저『다이나마이트』폭파를『마이크』를통하여 진동을배우에서 시키어해저의단층과지질을 타진하는것인데 도변기사의고안으로된 수중미동계(水中微動計)를활용하기로되어잇서 이효과는 크게기대되고잇다 조수로기수여섯명은이미선발하여 현지로가서 조사의주비를하고잇다

刑務官練習所

廿六日落成式

총독부형무관연습소(刑務官練習所)는 작년부터 부내 현저정(峴底町)일백이번지에 신축중이던바 만일개년만에 요즘그준공을보게되어스므로 오는 유월이십륙일 오전十시부터 낙성식을거행하기로되엇다 그리고 서소문정(西小門町)구청사는 전조선형무소 제품진열소로서 사용하기로되엇다

神域奉仕에

鐵道局도動員

조선신궁봉찬전당상 화상공사에 철도국에서도 근로봉사단을조직하여 오는팔월사일부터 팔일까지 열천사백명을 동원시켜서 봉사하기로되엇다 일하는시간은 오후다섯시부터 한시간반 어다

用水節約懇請書

京城府에서會社工場等千餘곳에配付

이래서도無効果면給水制限

남조선일대에 가뭄이 심하여 논에는 물이말라 모를내지못하고잇는이때 경성부에서는 제삼기수도확장공사가 예정대로 가지못한까닭에 드디여 경성부수도는 급수제한을하기에이르럿다

원체경성부의 제삼기상수도확장공사는 지난소화십일년부터착수하여 금년유월경까지는 완성을해서 금년여름 급수에는맛도록계획한것이엇스나 그동안 사변관계로 예산을 추가하게되엇고물사공급이 원활하지못하여명년봄이 나되어야 완성하게될되엇다 그런데작년여름 경성부에서 제일만히 쓴수도물은 하루에오만삼천입방미(立方米)에 달하엿스므로 해마다일할식 사용량이자연증가하는터이니까 금년여름에는 최고오만팔천입방미의 수도물이 사용될터 인데 급수능력은 작년의최고량 오만삼천입방미박게 되지안어 급수가부족될것은 이미석해논일이다 더욱이최근의 매일사용량은 현재의급수능력의최대한에 접근하고잇스므로 경성부수도과에서는 급수제한을하기전에 우선일반의 사용절약을 요청해보기로하고 이십이일 부내각관청, 은행, 회사공장등 특별히 수도물을 만히사용하는곳 천여곳에 수도물을절약해달라는 간곡한편지를띄우는동시에 수도과원을 이동시방면에 보내어 가청하엿다 이사용절약을 실시하여서 효과를보지못하는때에는 하는수업시 시간적으로 급수제한을단행하리라고한다

마라손王처럼

非常時青年은뛰어다니라!

孫基禎君을講師로走力講習會

조선체육협회에서는 비상시에잇서서· 강력한 보행력(步行力)과 주력(走力)을 양성하기위하여 손기정(孫基禎) 마생무치(麻生武治)양씨를 초빙하여 오는칠월오일부터 이십일동안 전조선각지에서 『달려라』『거러라』의강습회를 열기로되엿다 각지방체육단체의 희망에따라 한회장에 어른동안식 강습을실시할터이다 마생씨는 『스키ー』와등산등의 개척자로서 독일에서수년체재하여 후생(厚生)운동특히 보행(步行)에관한연구가 기픈사람이다

(사진은 손기정군의 뛰는모양)

北鮮丸歸還

【淸津電話同盟】기보안부가 염려되던 제일북선환(第一北鮮丸)은 이십이일 오후두의 청진이항 예정보다도 네시간빨리 오전열시십분 전원무사히 청진에귀항하엿다

刑務所製作品

展覽會開催

총독부법무국에서는 부내서소문정(西小門町)오십칠번지구형무관연습소(舊刑務官練習所)를개장하여 전조선 형무소 제작품 진렬소를 개설하기로 되엇슴은기보한바어니와 어를 기회로 치형협회(治刑協會)주최로 오는이십칠, 팔일 전조선 형무소제작품전람회를 개최하여 일반에 공개하고 진렬제작품을 즉매하기로 되엇다 그리고 전람회후에타도 진렬소를 공개하여 일반주문을 밧기로되엇다

貯蓄報國熱

强調週間中市內各金組의 成績昨年보다八割增

백어저축강조주간인 지난십오일부터 이십일까지의 일헤동안에 경성부내에 여덟곳금융조합에서의 저축성적을보면 예금은 열배십팔만사천원으로 작년동기의 육십구만일천원과 비교하면 오십이만이천원 즉팔할의격증이다 그리고 저금을찾기는 팔십구만사천원인데 작년동기에 비겨보면 이십이만백원 즉십할장도의 증가에 지나지안허 결국예금편이 뭅시 늘엇다는것을 알수잇서 이대로만나아간다면 백억원저축도 아프로어렵지안케 달성할듯하여 총후저축열의 섬상치안흔 활기를엿보게하고잇다

스포ー츠뉴ー스

日本學生自轉車對抗의 朝鮮代表八名選拔

昨日記錄會開催코協議決定

來七月一日午後一時부터 京城運動場에서 開催될 朝鮮自轉車競技聯盟主催의 本社後援의 全日本學生自轉車對抗競技大會에 出場할全朝鮮學生自轉車選手選拔記錄會는 昨二十一日午後五時부터 新村町延專前路에서 擧行된바 當日의各種目記錄은 다음과가티 모두好記錄을지엇스며記錄會가끗난後 役員會를열고李福白, 宋淳日, 徐永鎬(以上延專)金仁燮, 崔鶴和, 朴洪鎭(以上京城)金宰植(平壤)張志潤(昌院)等의朝鮮代表選手八名을 選拔決定하바 八名代表選手는 來二十四日午後四時半까지 新村町延專前路에 集合하야 주기 바란다한다

【五百米】 1金仁燮(京城) 四二秒二 2朴洪鎭(京城)四二秒二
【千米】 1金仁燮(京城) 一分二八秒四 2崔鶴和(京城)一分二九秒
【五千米】 1金仁燮(京城) 八分三秒三 2崔鶴和(京城)八分三秒八
【一萬米】 1金仁燮(京城) 一六分三秒三 2崔鶴和(京城) 一六分四〇秒

實業團對官廳團 庭球無勝負

今日二回戰擧行

第五回實業團對官廳團定期庭球對抗戰第一日(一回戰)은 豫定과가티 二十二日午後四時四十分早日 朝鮮銀行코ー트에서 各七組式出場하여 열렷든바 別項戰績과가치 第三라운드에 드러가 實業團側은 三組 官廳側二組를 남기어 日沒로 因하여 끼임을 그대로 進行치못하게되어 드디어 無勝負로 마치고 今二十三日午後四時半부터 同場所에서 第二回戰을 行하기로되엇다

【官廳團】無勝負【實業團】
○(宮川·李鍾基)4…3(吉川·矢田)×
○(金鍾奎·房[illegible])4…0(李鍾成·朴[illegible])×
×(池井·[illegible])3…4(辛昌範·李主洙)○
○(黃鴻秀·渡邊)4…1(崔秉璨·鄭士洙)×
×(閔丙玩·[illegible])2…4(金炳斗·李鍾鎭)○
×(李[illegible]·朴寅世)1…4(崔水生·[illegible]仁)○
×(洪承[illegible]·[illegible])1…4(黃善誠·朴[illegible])○
◇第二라운드
×(宮川·李鍾基)3…4(辛昌範·李主洙)○
○(金鍾奎·房[illegible])4…3(金炳斗·李鍾鎭)×
×(黃鴻秀·渡邊)1…4(崔水生·[illegible]仁)○
◇第三라운드
(金鍾奎·房[illegible])?…?(黃善誠·朴[illegible])

토니ー對루이스

重量級拳鬪戰

【紐育廿日發同盟】世界重量級拳鬪選手權을 걸고 『조ー·루이스』對 『토니ー·가렌트』의 一戰은 이옥고來二十八日『양키ー·스타디움』에서 擧行하기로되엇는데 『가렌트』는, 『토니ー』라는別名까지가지고잇서 『웨이트』와 不死身을 利하여 『루이스』를 粉碎하고저하는 이미豫想되는바와가치 『가렌트』의馬力도 『다프』도 結局 『루이스』의 爆擊的打擊아페에는 餘地업시 豫되므로서 『데푸시ー』와가튼者는 九十九『파센트』까지 『루이스』의打倒勝을 豫想하고잇다結局試合의 興味는 『루이스』가如何한 記錄을 남기겟느냐에잇서 事實過去에잇서서의 『루이스』의 成績을 回顧하건데 十五回戰까저 持續한것은 不過英國의 『토미ー·파ー』를 손꼽을뿐 으로 『토마스』가 五回때에 『만』이三回때, 『쉬메링』『루이스』『로ー빠ー』의 三人이 모두一回때에 各各打倒되엇섯다 이러하여 二瞬의 體重을가진 『토니ー』가 제스스로 『루이스』打倒를 豪語하고잇스나 果然어느 程度까지 싸울수잇슬까에 興味가잇다 그리고 이對戰을마치고 『루이스』의 挑戰者로서는 『페아』를이긴 弱冠 『루ー·노바』가 選出되어잇다

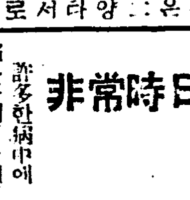

(寫眞은 루이스君)

今日의運動

▲庭球=官廳團對實業團對抗庭球戰 第二日(二回戰) 午後四時半 長谷川町朝鮮銀行코ー트 (觀覽無料)

딱따구리

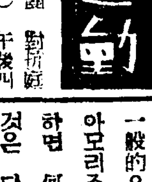

초상집 술먹고 친중에 살인이라……

○

겹조상을 내는것도 부순기?

○

못된 레코ー드에 철퇴를 내린다고

○

철퇴까지야 뭘! 『마치』로두덕덕히 깨질텐데.

○

미술학교는 교수가 업서 세우질 못한다지

○

미술사범학교부터 세워야겟구려.

今日天氣 晴、曇

廣告

曆

▲六月二十三日(金曜)陰五月七日 ▲干支辛卯 ▲日出午前五時十三分 ▲日南中午後零時三十五分 ▲日入午後七時五十八分 ▲晝間十四時四十五分 ▲月出午前十一時三十三分 ▲月入午後十一時五十七分 ▲滿潮(仁川)午前九時二十五分 午後九時五十分

第3回 納涼寫眞懸賞募集

出品規定

【畵幅】四切에限함 【點數】無制限
【期間】七月五日부터 十四日까지
【發表】七月十六日 本報紙上으로
◇發送處 朝鮮日報社編輯局懸賞寫眞募集係

【課題】구름과물

◇注意事項 ▲未發表作品에限함 ▲撮影日時·場所·作品 (朝鮮의鄕土色을取한것이면반드시條件이안임) ▲住所姓名·職業·年齡을明記할것 ▲出品寫眞은一切返還치안음니다

【施賞】
一等 一名 金一百圓也
二等 二名 各 五十圓也
三等 五名 各 十圓也
佳作 十名 各本報購讀券(三個月分)

【審査】本社當局者와斯界權威若干名으로함

(寫眞은昨年入選作(上)崔禧氏 初夏郊外(下)金炳洙氏 水邊風景)

主催 朝鮮日報社

産額東洋一
ニッサン 洗濯石鹸
ニッサン 化粧石鹸
日本油脂株式會社

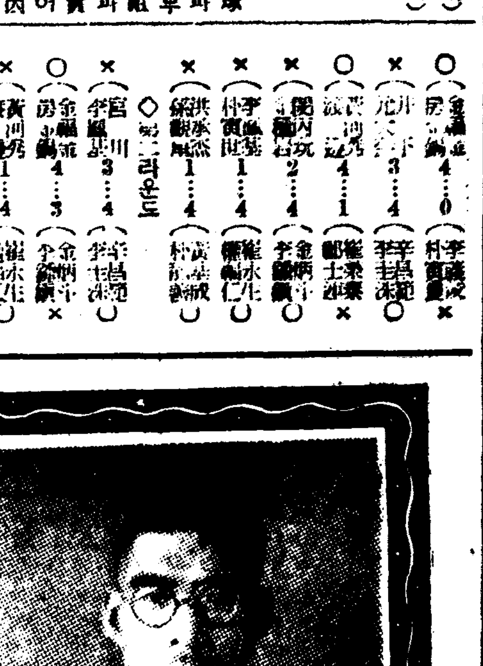

綜合最新內服淋治藥 『고노린』創製者 讀賣診療所長 醫學博士 山田尙允先生

非常時日本의…産業陣强化를爲하야 亡國病淋疾을撲滅

讀賣新聞診療所長 山田博士의創製

許多한病中에 淋疾과가치 苦痛이되고 憂慮한病은다시업슬것입니다。急性이면 괴고롭이나고 참지못할만한激痛으로苦痛을밧게되나 이런病만은 남에게呼訴할수도업시 홀로煩悶하다가 結局에는 自暴自棄하야 事業에忠實하게될으로 몸을滅亡시키고 社會的으로落伍者가되고맙니다。 그리고自己自身뿐아니라 病毒으로할미아마 子孫에게까지 害毒을끼치게되니 實로 國家的으로大敵이며 民族發展의惡作劇害物이올습니다。 그러나 이와가튼惡物을擊退하기爲하여 醫學界에서 多年苦心硏究하여 多種多樣의淋疾藥을 創製發賣하게되엇스나 大槪가이러다할成績을엇지못하고 淋疾의猖獗은日加月增할뿐으로 二、三十歲靑年의體驅를蠶蝕하고잇스니 어찌두려운일이아니겟습니까?。 그러나 讀賣新聞診療所長山田博士가 이런悲觀할現象에기피는진바잇서 多年이硏究에沒頭한 結果그여히새로운治療法을發見하엿스니 이것이 『고노린』이란 淋疾退治藥이올습니다。

讀賣百萬讀者에治驗 百發百中의效果 營利안인言論機關의奉仕事業!

어러한무서운病에對하야 在來의治療法은 全然無力햇섯습니다 그런故로 在來의 治療法으로는도저지한사람도 根治된前例가업다해도過言이아닙니다。 그理由는아직까지 淋毒菌을完全히殺滅할수잇는藥이 發見되지못햇섯던것과 治療에對한充分한注意를 患者에게 가리켜줄만한親切한마음이 一般的으로 缺乏햇던것입니다。 아모리조흔藥이라도 調攝을잘못하면 何等의效驗을엇지못한다는것은 다만淋疾治療에局限된問題가아닐것입니다。

그러대 最近에이르러 참으로驚異的淋疾根治藥이 發見創製되여 數만흔淋疾患者를 完全히 그무서운苦痛으로부터 救濟하게되엇습니다。 卽그것은 百萬이넘는 讀者를가진 東洋에서도 가장權威가잇는 讀賣新聞診療所長 醫學博士 山田尙允先生이 多月間硏究하여 비로서完成하신 『고노린』의 出現입니다。 淋疾根治藥 『고노린』은 讀賣新聞診療所에오는 數만흔患者에게直接 山田博士가 實驗한結果 거의全部가 全快或은 顯著한輕快의好成績을보앗는데 그大略을 말하면 다음과갓습니다。

『고노린』은 疼痛을 鎭靜시키고 오줌이잘나오는藥效를가진諸成分으로 形成된藥劑로 內服하면 胃에서녹지안코 腸에내려가서비로서溶解하여 體內에吸收되므로 在來의治療藥과가티 長期間服用하드래도 絶對로胃腸을害하는가튼 副作用이업슬뿐아니라 尿道에잇는淋菌이 體內로浸入하는것을防止하고 그强烈한 殺菌作用에依하여 尿道에潛伏한淋菌은 말할것도업거니와 血管淋巴管中에 깁히侵入한 淋毒菌까지도 낫낫치다잡어죽이므로 急性、慢性을勿論하고 一切의淋疾을 迅速히 꼭꼭根治시킴니다。

試藥提供

『非常時에處한現下日本의情勢로보와 靑年의 役割은 漸漸重且大한 今日、亡國之淋疾은막어냅시아』 銃後奉仕에 支障이업도록 하기爲하여 朝鮮日報讀者에限하여 無料로 試用品을進呈하게되엿습니다。 그러나 이奉仕를 發表後申込者가 넘어殺到하여 그整理에困難함으로 送料荷造料를 下送하시는분에게 限하기로하엿아오니 諒解하시고 切手三十錢을 封入하여 『朝鮮日報愛讀者』라고 明記하신後 申込하시요 『고노린試用藥』을 直送하여드립니다。 試藥만으로라도 效果를 보실수잇습니다。

申込所 東京市麴町區富士見町三ノ三 東亞藥化學硏究所 振替東京六五一一番 電話九段二七一六·三四八一

藥書로 東京市麴町區富士見町三の三 東亞藥化學硏究所에申込하면 조선말로쓴『淋疾根治法』이란冊子를無代送呈함니다。

主治効能 ○急性淋疾○慢性淋疾○膀胱가다루○膀胱炎等淋毒性一切

藥價 急性用―三圓 慢性用―五圓 家庭用―七圓二十錢

本品은 全鮮各地藥店百貨店藥品部에잇스나 品切되時에는 直接本硏究所로註文하시면効力이强大한新製藥을付送하야드립니다。

ゴノリン 고노린

ネオトン

適應症 呼吸器疾患、神經衰弱、貧血症、腺病質、食慾不振、産前産後、榮養障碍、病後恢復期
包裝 小瓶 中瓶 大瓶
位本 效果

ビタミン榮養素攝取에、結核의豫防과治療에、食慾의增進에、世界的强壯劑 ネオトン!
株式會社 柳韓洋行 京城·大連·米國加州·台北·天津
(全國有名藥房販賣)

中部版

電車軌道의改替로 幹線道路交通受難

鍾路한복판路面을 파헤치는 京電工事에

京城府民의非難漸高

경성전기회사에서는 낡은궤도를드러내고 새궤도를 박구어깔기위하여 방금종로사정목으로부터 회사백회전압까지 공사를하고잇다 그래서 공사를하고잇는구간에는 자동차기타차마의교통을전부금지하고잇서서 간선도로의교통에 큰불편을 일으키고잇다

공사구간은 두구역으로 나누어서 이달십이일부터구월칠순끼지에 준공할 예정인데 한구간을 각기두달만에 준공하게될터이라한다

이와가치 일개의영리회사인경전(京電)으로서 대경성의한복판간선도로를 제마음대로파헤치고 아무리두달동안이라고는 하지마는 일년의 삼분지일기간을 칠십오만의부민대중에게 교통상불편을 끼처주는것은 경전당국자체로서도 미안히생각하지안할수업는일이다 이는 물론 상급관청의 허가를 마터가지고 하는공사이겟스나 영리회사로서의경전당국자는 마땅히 부민대중에게 먼저 용서를바더가지고 착공할일이아니엇든가 이처럼독단적행동은 무명한도시에서는 보기어려운일이라한다

交通의妨害를 鐵道局서 도非難

"營利會社로서는너무過分한짓"

시가지의 한복판에잇는 간선도로를 독차지하고 일반의교통을 차단하고잇는 이망경에대하여 철도국감독과에서는 다음과가치 이야기한다

내지에서는 사설철도나 궤도회사에서 공으로 남의땅우에 궤도를 깔고서 도버리를하는 곳은 한군대도업는데경성전기회사에서는 어떠케된 연고로 경성시가지의 간선도로의 복판에 궤도를깔고 마음대로전차를 운전하고잇스며 가끔파뭇치기도하여 교통까지 차단하고잇는지 참으로 조선이아니고는 보지못할 기괴한사실입니다

合百軍의流血劇

【仁川】 금년구월말일에 문을닷게되는인천 미두장에는 일시인천경찰의경게로 미두장의 한산파할께 합백(合百)이란 도박군들도 한사람두사람씩 물러가서 거이 그림자가업서지더니 요사이시세의 변동을따라 다시합백군이 모아들게되엇다 지난이십일일 오후두시사십분경에는 인천부내 유정(柳町) 사는 박경선(朴景先)(三四)과송현정(松峴町) 사는 유종근(柳鍾根)사이에 합백사건으로 서루다툼이되어 필경 박경선은 단도로 자기배를 찔러서 유혈이 임리하여말만 들어도 끔직한일을 이르키엇다 박경선은 그길로 곳 빈정(濱町)서야인(西野人)병원에입원하여 응급수당을바든결과생명에는관계업다

入院한肺病患者 寢臺에목매自殺

【永登浦】 본적을조취현조취시길방정(鳥取縣鳥取市吉方町)유백칠번지에두고 부내삼판통(府內三坂通)이백사십사번지의 일사는중천수삼(中川秀男)(二六)(가명)은 이전부터폐병으로 신음하던중또 다시최근성신에 이상까지생기엇다 지난십구일부내번대방정(番大方町)백십번지경성뇌병원(京城腦病院)에 입원하엿는데 그날밤열시경노괴 두자여섯치가량되는병실침대에 목을매어자살하엿다

電車軌道改替工事 (鍾路에서)

三歲兒도轢殺

永登浦工事場에서

【永登浦】 이십일 오후일곱시경 부내영등포정 일백오십일번지압도로에서 삼태조(三台祖)공사장에 흙실는 기관차를 도리정(道林町) 삼백오십팔번지 이현규(李賢奎)(二〇)가 운전하여 전기장소를지날때 마침선로우에서 놀고잇든 영등포정일백이십번지 용산공작(龍山工作)직공 최귀복(崔貴福)의 외아들 용호(龍鎬)(三)를 치어죽사시켯다

동공사장에서는 이주일전에도 이가튼 늑살사건이 잇섯든만큼 어린아이를가진 근처주민은 비상한불안을느껴 아모도는 요처에사람을두어 이가튼사고가 다시어기를기약하고잇다

旱魃에蟲害까지

沃野烏山에災難重疊

【烏山】 저수와 수리를자랑하는 오산에도 얼여나두고 게속하는 한발로인하여 수개저수지에도 수량의격감을 보게되엇스므로 초조한수심에잠긴 농민이 수리조합당국에게 물을내달라고하면 면수리조합당국자는 긴한발로인하여 대답할뿐이라한다 그리하여 논이란논은 모두귀렬되엇고 못자리도 물이업서 고갈지경이라고하며 모를내논논도 물어떠리서고사상태에이르럿다고한다 설상가상으로 못자리에는 병충해가심하여면당국은 그구제에부심하고잇다 풍작을구가하던 맥작도 의외에 피해정도가심하여 대감수를면치못하리라하며 며칠안으로 비가안오면 농작물의피해가 막심하겟다하여 농민들의 초조한심정은 날로 심각하여간다고한다

納稅期日延期로

戶稅의納入成績不良

【金浦】 제일기호세납부기일인오월을 유월로변경하기때문에 김포군내각면 납세성적은 자못불량한상태를보이고잇다 그전에는 납세통지서를 발송한지 약십오일동안이면 전부완료가되엇는데 금번에는그납세기일의 변경으로 인하여법정기일인 이달삼십일까지완료되기가 극히어려운상태임으로 면게당국에서는납세독려에 대단분주한 모양이다 그원인은 오월달이면 그다지 농번기가아니므로 일반농가에서는 가마니를처서 다소의 금전순환이 되지마는 유월달에 드러서는 일년중 제일바뿐 시기이다 남녀총출동으로 모를심고 보리를비며 콩을심는등 참으로 뭇둘두쪽에내도 손이 부족할때이다 면당국에서는 납세독려의 출장을 할지라도 집에가서는 주인을만날수가업서서 틀로 도라다니는현상이다 그리고 일구호좌에헤매고잇는판에호세독촉을만나게되어 납세자치에서도 곤란낭중이다 오월납부기일을 유월로연개케된것은 어떠한수인든지 그물수업스나 일반농가생활을 고려하면 한발통안드저지거이납세자치에는 여러가지의 불리한적이만이잇는고로 그와가티 납세성적이불량한 상태에잇다한다

孝悌小學의慶事

開校卅二週年紀念에表彰式도

부내효제(孝悌)공립심상소학교에서는 이십이일 오전여덜시에 그학교강당에서 학교직원 학부형 생도등 다수의참열로 경사스러운 창립삼십이주년기념식을성대히 거행하엿다 또오후두시부터는 십년근속한 정경해(鄭暻海)선생의 표창식과 학부형회장 박승직(朴承稷)씨의 회장시임년 근속도 거행하엿다 그리고 오후네시부터는 교외신흥사(新興寺)에서 금년시입흔도입교생의 환영회를 열엇다

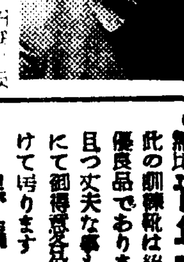

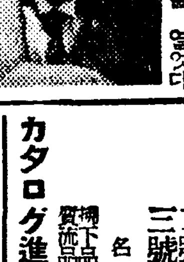

(사진상은 표창식 우는 정경해 선생 좌는 박승직씨)

廿九萬九千圓貯蓄

高陽郡九個面의目標

今年度內에八十萬圓貯蓄豫定

【高陽】 고양군에서는 지난이십일일부터 이십이일까지 군내구개면의 면장과 식산소학교교장의 연합회의를 개최하엿는데이십일일오전여덜시에 조선신궁에 일제집합하여 신궁을 참배하고 동아홉시부터 군청회실에서 회의를 개최한바 제안사항(提案事項)은 다음과가트며 소화십사년도의 각면저축목표내지경우은 뚝도면(纛島面)의 애국저금팔천팔원과 근로저금일천사백사십원 절약저금(節約貯金)이천구백팔십원 공채매입(公債買入)이천팔백십일원 정기적금(定期積金) 삼천팔백팔십삼원 생산저금(生産貯金)오만사천오백칠원으로 합계팔만삼천육백이십구원의 최고액을목표로한 숭인면(崇仁面)에는 각종저금합계 이만오천구백육십구원 벽제면(碧蹄面)에는 합계 이만칠십구원 송포면(松浦面)에는 합계 일만구천육백오십삼원 중면(中面)에는 합계삼만이천삼백이십원 지도면(知道面)에는 합계 이만육백사십사원 원당면(元堂面)에는합계일만사천삼백이원 신도면(神道面)에는합계삼만팔천팔백팔십삼원 은평면(恩平面)에는 합계 사만삼천사백삼십구원이데 작년도 삼십삼만원으로 구개면에서 도합이십만원예비하여 약간감소된셈이다 군청과군내각금융조합의 기타단체에 오십만원으로 보면도 고양군의 모-든저축액은 실로팔십만원으로서 작년에비교하여 오십만원이 증가되엇다

指示事項은略함

집세引上은不當

標準은昨年十二月로

永登浦署에서惡德家主調查

【永登浦】 영등포일대는 작년여름부터 구획정리공사가 시작되어 주택의 대부분이 헐려바린까닭에 주택난이 더한층 심각하여 여약점을 잡은 집주인들은 물까가 비싸진것을 빙자하고사변이전에 비교하여 삼할내지오할가량의 엄청난집세를올려노코잇다 이것을안 소관영등포경찰서 보안계에서는 사태의온당치못함을 인식하고 방금이방면에대한 상세한 조사를행하고 잇는데 이조사가 끗나는대로 부당한집세를 밧고잇는집주인에게는 용서업시 엄중한처벌을 할예정이라한다 이에대하여 동서보안주임 박창환(朴章煥)씨는 다음과가치 말한다

물까가 올랏다고그에따라집세를 올리는것은 부당하다고생각한다 현재 이곳주택의대부분은 사변이전부터 잇던것이니까 현재의 비자진것에비례하여 집세를밧는것은 폭리로 볼수밧게업다 지금자세한것을조사중이니까 아직말할수는업지만 될수잇스면 작년십이월경의 집세를표준으로하여 그이상은 절대로 더못올리게할작정이다 이에위반하는자는 엄중처벌하겟다」운운

005238

簡保巡回健康相談

【長湍】 경성체신분장국에서는금번장단군내 일반가입자의 건강증진을 도모하고자 개성건강상담소로부터의사 박수천(朴受天)씨와 간호부를 다음과가치 파견하여 무료상담에응하여 비상시국하의 국민체위향상에 몽사하기로되엇다

二十一日　長湍郵便所
二十二日　郡內同
二十三日　高浪浦同
二十四日　九化浦

長旱에千金慈雨로 깨어진端午노리

開城에겨우解渴程度로降雨

【開城】 규중에가처던 부녀자들이 해방되어 일년간 잔시름을터저울 모두날려버리는듯 시원스럽게 그네에몸을날리는 지난오월단오인 이십일일 개성지방에는 오후한시부터 비가오기시작하여 해마다장판을이루던 경덕궁(敬德宮)동산속에 그네노리는 금년은 고만깨어지고말앗다 일년일차모처럼 하루잇는 명절의 청춘들은못하게됨도 개성시악씨네들의 섭섭한일은지 모르지만 「단오노리도 먹은후래야된다」 향촌을생각할때 강물통를풀고 농민의근심을 풀어주는 일러천금가튼 이단비가명절날로다고 원망할게못된다 일만여정보의수전에 이앙은 겨우삼할밧게 못되개풍군에서는 남녀노소가 총동원되어 이날단비를 마저가며 모내는것을 단오노리 이상으로 즐기고잇다

女子賭博團事件

取調에따라자꾸擴大

仁川署刑事隊가連累者를猛擊

【仁川】 인천부내에 잠재하여 유한「매담」으로 조직된 도박단은 기보한바와가치 지난이십일 영시삼십분경에 인천서에 검거되어 취조를 밧는중이다 그들의 취조에따라 사건은 점점확대되어 인천부내 일류부호의 장녀와 부호의 소실들까지 걸리어 되어서 반년동안이나 그들은도박장소를 저녁마다 바꾸어가면서 대규모로 한판에 이십원내지 삼십원씩걸고 도박한사실이 판명되엇다 한편 사파발조선의 유명의 검거선풍이 불게되자 큰자중 십일명은 전부도망하얏는데 인천서형사대는 사방으로 헤터저 그들 범인체포에 노력중이다 미체포자는 부내 경정(京町) 일백구십칠번지박오향(朴五香)(三五)경정(京町)일백구십팔번지 음식점주인 박씨(朴氏)(三五) 경정(京町) 오번지 이씨(李氏)(三五) 률목정(栗木町)에잇는 이영순(李永順)(三五)가튼 정이백삼십오번지 조명경(趙明慶)(三七) 경정(京町)오십일번지 지정란(池貞蘭)(三五)가튼정오번지 박경애(朴慶愛)(三九) 동오십번지 갈채란(葛彩蘭)(三八)동칠번지 조농선(趙弄仙)(三五) (이상천부가명)등 십일명외에 엄류가정부인까지관련된 모양이다

사건은 점차확대되리라하며그중에도 사파발조선은 가치노롬을하다가 돈을이러버린사람에게 변리변으로 돈을대부해주고 그 돈을 자기가따서 사취한사실까지발각되어 목하엄중취조중이다

遊興氣分을排除

開城署에서花柳巷團束

【開城】 포연한우중에서 악전고투하는일선장병의 그수고로움을 생각할때 총후국민된자 어디까지나 자숙자게하여야할것이며 돈이잇고 경기가조타고 향락에도 취하여 흥유를 일삼어서는 안될것이다 그러나 요즘개성화류계상황을 살펴보면 전퍼달라자정이 지나도록 술을팔고술을마시고하는 광선과 유흥기분이농후한바 지난이십일일 개성서보안계에서는 부내각지점 식당 요리업자와 기생등 전체업자를 소집시켜가지고 다음과가티 영업시간을 엄수치안하면 영업정지처분을 내리겟다고 엄명하여 일층주의를 환기시킨바잇섯다

一、營業時間＝午後十二時限
一、歌舞音曲＝午後十二時限

高壓保健釜と鍋

銃後の護りは健康から

玄米・二十分で白米以上にやはらかく美味しく

特約店募集(カタログ進呈)

本舗 日本合金製作所 鮮滿係
名古屋市昭和區瑞穗通り五ノ一 振替名古屋二〇九七二番

無比堅牢 青年團訓練靴(中古改造品)

此の訓練靴は絕對他店にはない優良品であります且つ丈夫な事も軍隊靴同樣にて御得意各位の絕讚を受けて居ります

黑編上靴
一號品 五圓五十錢
二號品 四圓八十錢
三號品 三圓八十錢

名古屋市中區流川町一
一手販賣 中京商會
電話中四三二四番 振替名古屋三三三八番
カタログ進呈

青年團在鄉軍人御指定靴

蓄音器レコード卸

今が お買ひ時

コーラス號 蓄音器新型各種
コーライ・レコード
朝鮮盤・其他各社
レコード商報(美麗無代進呈)

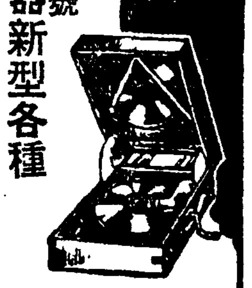

名古屋市中區住吉町五
合資會社 尾張屋商會
振替名古屋一五五四番 電話中一七二三番

皇撫メリヤス
カタログ進呈
增田商店
名古屋市東区南外堀町

天下無敵論より證據 タイトで胃腸病が全治

胃腸病을累年苦勞하시는분
慢性胃腸藥 タイト(타이트)
¥.50 ¥1.00 ¥2.00 ¥5.00
藥店에有함
本舖 隈田春日堂 振替大阪四一七三〇番

藥으로 滋味나는 돈모으기
製藥士 養成講義
무슨藥이라도自由로製造
◇立身成功의門
入學案內(無代進呈)
東京市・芝區・新橋・六ノ四八
日本通信製藥學校

商標 千
고추가루 吉都
金山府草梁町
金千壽商店製粉部
時價表請求하시면送呈하겟습니다

頭痛이잘낫는名藥

有名한醫學博士 森田資孝先生御推獎

ノーシン 노-신

●머리가갈러지는것가티몹시아플때!!
●바늘로쑤시는것가티골치가아플때!!
그리고 머리가흐지안을때도過度한讀書로睡眠이不足하거나 머리가무겁고 흐리멍텅할때
나술을過飮하고 餘毒으로 氣分이 조치못할때나 언제든지 잘낫는名藥입니다

藥價
四包入 二十錢
七包入 三十錢
十三包入 五十錢
廿八包入 一圓

노-신은 어느곳을勿論하고 各藥店에잇슴니다 요사이 노-신과비슷한 藥品이 만히나왓사오니 잘못하면속기기쉽슴니다
登錄商標 帽子 마-크붓는 ノーシン에 잘注意하십시요

發賣元 荒川長太郎合名會社
名古屋市東區京町二丁目 振替名古屋七五三番

ヤパパンモア
여드름에는 特殊藥用
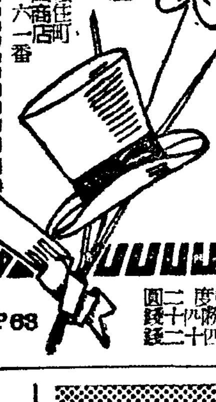
AP63

プッハーオ六 皮膚病에卓效잇는温泉藥
六一〇ハップ本舗
價 1.00 2.30 3.50 6.00 .35

ベービー散
小兒의설사매키는대 消化不良

小兒의설사는 徐徐히곳치게하시요 急히 매키게하면 그것이 마시요그것은잘못된素人의療法입니다
發賣元 京城 株式會社 新井藥房

結核 虛弱體質
劃期的治療劑
ハツモンコメツト
結核性諸疾患・病後衰弱
虛弱体質・腺病質兒童
에對한가장合理的이며治療와榮養을兼한本邦嚆矢의健康注射劑!
大學・陸海軍・滿鐵其他各官公私病院의採用品
株式會社 黑田藥品商會

キノミール

梅雨季는—
가장 배탈이나기 쉬운때입니다
애기들의 젓은 腐敗치안코 消化가 조흔 キノミール로……
물에 타면 곳 쓸수잇는 가루 우유
K09

CHIYODA BRILLANTINE
純椿 千代田香油
日本最高基準品
特大 大 中

本社 京城販賣所 電本 一五九七番

短篇小說

綠星座 【7】

玄德 作 鄭玄雄 畵

동민 상이이 안내된 방은어둡고 구중중한 외부에 비하여는 거기만 딴판처럼 밝고 조촐하엿다. 남향으로난창밖게는좁하게 넓은 벌판 배추바테 연한 돌비치 신선하고『커-틴』자락을 날리며 들어오는 시언한 바람이 그치지 안는다. 재수는 양복저고리를 벗어 변의자에 던저두고 자기는 창압 바람마지에 등을향하고 안는다 그리고 자기를 차자온 손에게 도리어 대접을 밧게되는 주객이 전도된 미안지심으로황공한듯 손을 맛붓잡고 섯는 동민을 향해 마즈편 의자에 안기를 권한다.

『이리 안즈시죠』

그 소리가 두세번이 거듭되도록 언제든지 그러케 서 잇슬것처럼 사양을 하다가 그것이 또한 사양이리다. 의자 끄테 궁둥이를 겨우 올려논 저북한 자세로 재수의 정면에서 모로 안는다. 재수는 목 뒤와 안면을 씻은 손수건으로 안경알을 닥가바로쓰고는 상대를다시금 고처보는 눈으로 건너다 보며

『이것이 몃해마니신가, 아마오륙년돼죠』

『글세 그러캐 되슬걸요』

『그 동안 나두 퍽변한겟지만 박형두 퍽 장성하셧섯는데』

그 장성이란 말에 동경서거근이래 자기의 보잘것업섯던 과거에 대한 빈정거림이 잇기나 한것처럼 느끼며 동민은스스로 나슬 숙인다. 그러나 재수는

『내가 그 신문 점포에서나온후도도 박형은 오래 개셧던가?』

『안요 저두 곳 나왓세요』

『그럼 그 훈 뭘하시고 생활하셧두』

『한건 만초 철공장 엄시공으로도 잇서보고 사진관 견습생으로도잇서보고 하다못해 노가다 한바에도 엇서보고——』

하고 연달아 외다가는 그것이 모든궁상스런 나열인데 스스로 나치 붉어지는 속을 우슴으로 버무린다。 재수도 따라 웃다가는 묻득

『아 참』

하고 비로서 생각나는듯

『언젠가 한번 경부선 기차안에서 만난적잇지 안소?』

『네 그랫죠 그때가 바로 지가 동경서 나오던길이엇습니다』

고개를 끄덕끄덕 무엇을 회상하는 기색이더니 재수는

『그후 나는 만주로 동경등지로 돌아다녓지만 박형은 그 동안 서울 한곳에만 계셧던가?』

동민의 대답이 엿기전 방회장이 열리며 주문한 웅직접씨가 들어왓다. 먼저 한접씨의 잡채와 반반근의 배갈병이 들어와 석짜우에 노힌다. 그리고 거희이가 자기아페 술병을 들어 잔에 따르는 그 첫잔에 술이 떠러지는때 엿치되는 잡잡한 진장을 라고

『오늘 박형을 차자온것은―』

하고 이자리에 잇서 가장 요긴한 담화가 가장 무심한 태도로 나왓다。 그리고 그 술人잔에 손을 가저가며

『내가 극게에 상관하고 엿는것은 김군에게 들으셧겟지만 우리 극단에 박형을회원으로 모셔드려오고 시퍼서요』

하고 상대의 응답을 기다리는 기색이엇시 천천이 술人잔을 입으로 가저가 마시고나서 카아ー소리와 함께 버린 엄에잡채 한줌을 집어간다。 그리고 빈잔에 술을따라 말엇시 동민아프로 밀어노며

『연극하면 흔히 천하게들 생각하는것은 사실입니다。 더욱이 우리조선사람들간에 심한데 그러나 어느 나라 어느 민족의 문화사를 들처보면 거기엔 형식이나 방법은 다를지라도 연극에 가진 한 역할이 엇섯습니다。 그 당시 연사들에게 천시를 밧든 후대를 밧든 그것중 상당히 인문문화에 공헌을 해왓던것입니다。 혹은 종교에 혹은 정치에 라엽을 당하면서 제자신의 인생을 무대우에 출도행보어는 예술행동을 해왓던것에요』

동민은 자기 아페 노혀잇는 술人잔을 다음 자리로 돌릴 생각도 못하고 잇다가 당황히그것을 도루 재수 아프로 밀어놋는다。 재수는 그것을 또 밀업시 기환어 아프로 밀어거다가 그가 손을 내섯자

『왜 못들하셔?』

하고 두 사람을 번갈아본다

『좀 자셔들 보지안쿠그래』

그러나 그다지 권하려지도안코 다울부터는 자작 자음으로 혼자 따라 혼자마신다。

『연극이란 결코 한 사나이가 그일에 떠덧이 자기 열생을바칠만한 사업이 못되지 안습니다。 요리가 제일의갈을 가저고 할수잇는 전은수호중에 하나람 말에요』

하고 재수의 그 상대를 엽두하고 마는 눈이 동민의 숙으린 어마 우에 머물러 떠나지를안는다

凸問凹答

【問】 천당이 안보이는 까닭?

前問의 【問】비가 왜 안올까?

【答】물 해퍼 쓰지 말라고

히스테리考現學

★……『히스테리ー』의원인에대하여도 여러가지의 의학적해석이잇지만 그중에도 정신분석학자(精神分析學者)『프로이드』박사의 말이가장 엄밀적으로알려저잇다。

『프로이드』는『히스테리ー』를 소아기에 바든 성人적(性的)피해로말미암아 일어나는현상이라고하엿다。 다시말하면소아기에 벌써 성人적흥분을바다서 그것이 충분히해결되지 못하고 잇섯던고로 성人적요구와 도덕적억제가 무의식적언 투쟁을시작해서 그자극으로인하여『히스테리ー』가 엄이나는것이라고 하엿다

★그러나 엄반적으로 보면은 유전(遺傳)으로부터 일어나는것이만코 나이는 열다섯살부터스물다섯살 사이가『히스테리ー』가 발작하기 쉬운시기라한다。 물론 이병은남자보다 여자에게 만흐나 그러나남녀가결국 갓다고 주장하는학자도잇다 특히이중인격자(二重人格者)에게이런발작이어섬하다고하니『히스테리ー』도 조심하여보릴것이다

『히스테리ー』환자의 특성으로서는

(1) 고집이 심하고

(2) 참는힘이 적고

(3) 공상적이고

(4) 엉뚱한망상(妄想)을잘하고 가정적으로 흑은사회적으로 비극을 연출하기 쉬움다。

여것은 일반 의사 사이에 평된 결론인것이다。

★『히스테리ー』는 또한범죄(犯罪)와 중대한 관계가 잇다는것을 소홀히 할수업다。 암시성(暗示性)이 강하고 남의흉내를잘내는외에 자제심(自制心)이약하고 망상 공상이 만흠으로범죄를 저지르기쉽고 또한정신이몽롱한 상태에 잇서서는 잔인한 범죄를 행하기가 쉬운것이다。

오늘은안房天候가 웨變햇슬가요?

머리알는서방님의必須課目

"授業料"의 配役을變更

고려영화사(高麗映畵社)의"수업료"(授業料)의 배역은 아래와가치 변햇다고한다 탐욕한집주인의 역에는 윤봉춘(尹逢春)군 대신에『나그네』에 출연햇던 독은기(獨銀麒)군이 선정되고 아주머니로 나오기로되엇던 김복진(金福鎭)씨대신에 김연옥(金映玉)씨가 출연하기로되엇고 제일문제이던 어린아이역으로는 정찬조(鄭燦朝)군이 출연하기로되엇다고한다

안더ー슨氏 R·K·O에서 招聘

세번이나『퓨ー릿첫』상을탄 미국(米國)극단의 귀재『막쓰웰·안더ー슨』씨는『R·K·O』에초빙이되어서『레오·마케리』의 다음번작품의『오리지날씨나리오』를 집필중이다 씨의작품으로서 어미영화가된것은 목격자(目擊者)와『메려여왕』『엘리자베여왕』이다

珍聞集

新職業『電話代理業』

생활이 분주해지고살기가 어려워 가니까별의별 장사가 다생긴다 여기에 새로소개하는『전화대리업』도 그하나라 전화가입자가 업슬경우엔 그본인의 대리로 용건을마라보는 대단히편리한것이다 『사ー망、암스텔』에라고하는 번흠업는『뿌로ー커』가일천구백십사년『뉴ー욕』에개업한것이 그뒤로연년이 고객이늘어가서지금은『뉴ー욕』의 의사수천명 의사이외의 개인이백명의고객을 포용하고 전용교환국여섯오국을두고 교환수 육십오명을쓰고잇슨 성황이다 이것은 예를들면 가입자의가사인경우엔 보통전화선과 의국의전화기의 가운데서 연락하는전용전화선어『대리업』교환국에연락하면 의사가업을때나오기전에『스위치』를 바꾸어노으면 업자로부터 전화가걸려올때 꼿사동적으로 대리국교환양이환자의 증상、주소를 뭇고『선생님은 못나가십니다』라고 대답해둔다。 대리국에서는 곳의사가간곳으로 어듯통전달한다는것이다。 이요금은 일년에최저 백이십불(弗)이니까 잡지키는간호부한사람을 쓰는이보담 매우싸서전화대리업이 번창해진다한다。

一行百科辭典

▲『아프리카』『아라비아』에서나는 낙타(駱駝)는 혹이하나『내몽고(內蒙古)』『북지(北支)』산은 혹이 둘이다。

笑話

▲事實告白

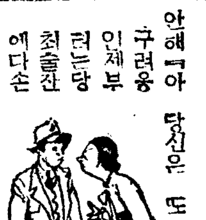

안해『아 당신은 또 술을자셧구려 웅 인제부터는당최술잔에다손을 안대겟다고 어제 반새껏 그러케약속을 하고서―』

남편『염체 내가 언제 술人잔에다 손을 댓나』

안해『아이그 어쩌면 저러케거짓말 해。어거봐、어러케 입에서 술냄새가 후끈후끈 나는데―』

남편『그、참、큰일나겟네내말을 정 못밋겟거던 김군한테 물어보구려。카페·에 들어가서도 내가 장갑을 안벗엇섯는데니』

라디오프로

六月二十三日(金)

▲午前六時 (東)라디오體操(第一放送에依함) ▲同七時 宮城遙拜(〃) ▲同一〇時三〇分 氣象通報 料理製法의생재와 외집 ▲正午 (東) 時報 ▲午後零時五分 輕音樂 (레코ー드) ▲同零時三〇分 뉴ー스 ▲同一時一五分 家庭時間『肺結核의豫防과治療』醫學博士 金東益 ▲同四時 뉴ー스 職業紹介 ▲同七時 童話劇(全國中繼)(國語)"제비기"//京城放送童話劇會 ▲同六時三〇分(城) 合唱과獨唱 永生高女글리클럽 ▲同六時五五分 어린이新聞 ▲同七時 라디오時局讀本 ▲同七時三〇分 뉴ー스 天氣豫報 ▲同八時(東) 피아노와管絃樂 ▲同八時三〇分 西道立唱 一、놀냥 二、압산打鈴 三、뒤山打鈴 白牧丹、張鶴仙 ▲同九時 連續라디오小說 (二)『血行의奇緣』 繪一 孫鵬樂 卜惠淑 ▲同九時三〇分 뉴ー스解說 ▲同九時四〇分 (東)時報 뉴ー스 氣象通報 明日番組豫告 ▲同一〇時地方으로보내는뉴ー스 ▲同一〇時一〇分 初步國語講座 (三五) 宋今璇

第一放送

▲午前五時三〇分(長) 小鳥啼聲 ▲同六時三〇分(東) 支那語講座 (三十三) ▲七時二〇分 아침音樂(레코ー드) ▲同九時四五(大) 幼兒時間 ▲同一〇時二〇分(京) 家庭講座 看病法(上) ▲同一一時 (大) 小學生時間(低學年) ▲午後零時五分(城) 管絃樂 ▲同二時(大) 小學生時間(高學年) 名曲物語(四)舞踊의動議 ▲同三時(城) 趣味講座 忠淸北道의豐麥 ▲同三時三〇分(大) 教師時間 學校放送聽取指導의實際(二) ▲同六時(城) 童話劇(全國中繼) 제비다리 京城放送童話劇會 ▲同六時二五分(城) 趣味講座 小鳥와人生 武田啟止 ▲同七時三〇分(大) 國民歌謠 ▲同七時四〇分(漢口에서) ▲同八時(東) 피아노와管絃樂 ▲同八時三〇分(大) 落語 ▲同八時五〇分(東) 元禍 ▲同八時五〇分 小唄(咸興)

初夏素人對碁戰 =【4】=

白 高德三

黑先 梁壽文

●三五	○三六	●三七	○三八	●三九	○四〇	●四一	○四二	●四三	○四四	●四五	○四六	●四七	○四八
辰의六	丙의五	丁의五	丙의六	乙의四	丁의六	戊의六	戊의七	己의六	己의七	庚의六	辛의七	辛의六	壬의七

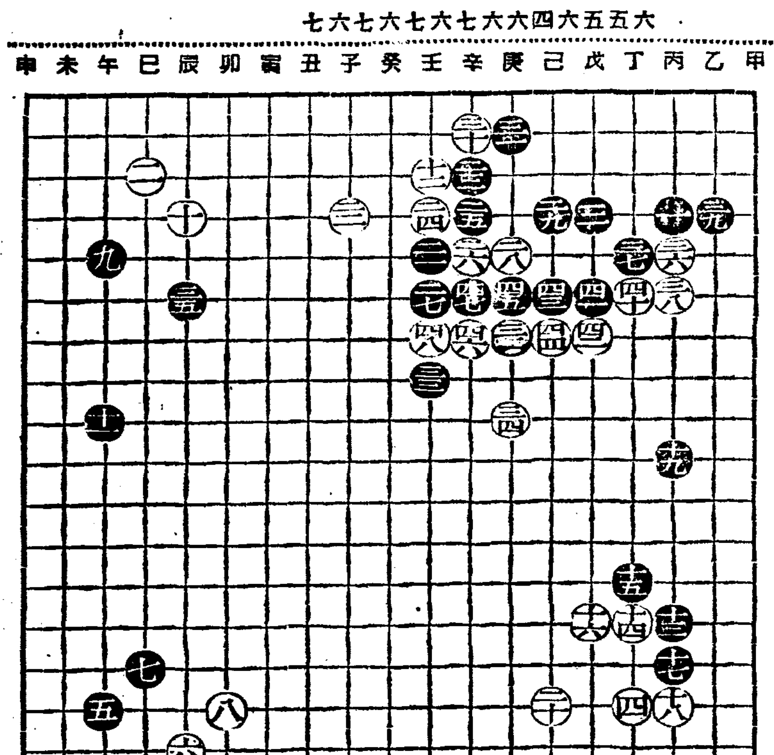

黑白間問東答西 陣勢가中途豹變

觀戰評 權秉郁

疊枰翻覆을 不可測이로다 黑二五가 辰의六으로 移陣함은 아직時期不及이다 元是 中央孤軍에 先決問題가아닌가 만약 白이先着한다면 自然 辰中之鼠될듯 白二六도 따라 北今隅로 侵入하니 丙의五가 手만은 切實하나 그리神通한바가못된다 黑三七이 丁의五로 맛는것도 有味하나 乙의四로 直引하엿스면 어떠할까? 그러나 旣往事는 雲散水流로 보내고 다시 新工作을 잘하기 바란다 白三八은 丙의六으로 延立하는것이 꼭 正手이다그러나 黑三九도 어찌할수업는 手順이져! 白四〇이 丁의六으로 中部進入하니 黑四一은不得已 戊의六으로 防備를强化한다 그러나 白四二가 도로反迫하니 어로조재 黑四三이 己의六으로 白四六까지는 加不得減不得으로 進入 鷸蚌備攻迫이 모두가 假然而不然한바만코나 複雜多端하기 그만두고 黑四七이 辛의六으로盾援하니 自家는 完保하엿스나 中部에 白의城壁이 堅固하니 좀後日 進軍에困難이 엇슬듯하다 白四八은 果然 壬의七로 中原雖圖를 풍으듯하다現下 黑白間陣型은 均衡으로展開하니 다음을기다려볼까.

무좀 음낭습진、버짐、매납、쇠버짐、

一塗! 二塗!

가려움도 아픔도 금방消退!

タムシチンキ의 强力한浸透力 굉장한殺菌力으로

三年五年의頑固한질안낫는皮膚病에도작구만作用하야皮膚病苦로부터救援된다

歡喜와感激은 斷然이에限함!

어라고評判이조타

定價 .20 .30 .50 1.00 藥店에有함

本舖 株式會社 小林大藥房 大阪市西區京町堀

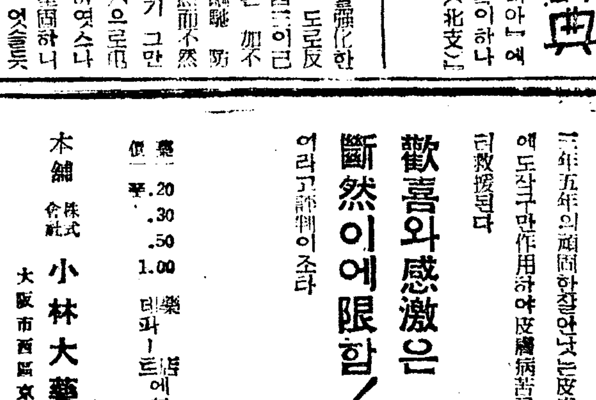

T-1

小林 다무시칭키 タムシチンキ

白毛染 專賣特許

簡單便利 天下一品

바르는것만으로 自然美로드는

定價 チューブ式 ヂ.30 .40 粉末 ヂ.25 .30

小林大藥房 大阪市西區京町堀

누레쓰바메

レート·コールドクレーム

레ー도고ー루도구레ー무

신발매

使用前後는 이러케다르다

一、더러운皮膚 ～ 참으로깨끗하게洗顔된다

二、껄끄러운거친皮膚 ～ 보드러웁고潤澤해진다

三、잔주름만흔皮膚 ～ 彈力과고운애리를가지게된다

四、脂肪性의皮膚 ～ 餘分의脂肪을除去、健康하게된다

五、粉이먹지안는皮膚 ～ 化粧이곱게되는조흔皮膚가된다

眞 空乳化라는 歐米에도업는世界에처음發見된 獨特한方法으로製造되는 レートコールド는 乳化가 十倍以上이나 完全하고、바르며는 제스스로皮下에투아드러갑니다!

原 料는 從來의것과는全혀 다른貴重한것뿐입니다。 潛在乳化力이라는 훌륭한 科學作用으로 毛孔의深部의 더러운것을 깨끗이除去하고 뿌리로부터 潤澤無比한 皮膚를만듭니다!

점 어제는榮養素가 豐富하게包含되어잇슴으로 使用直後、皮膚는 베다결가티 아름다운 皮膚가됩니다!

不老長壽 强精回春 更少年藥

百補丸

京城堅志町 平和堂 一劑十円

東劇直營 第一劇場

幕間 金允心孃漫談

事情에依하여二日間休映하든第一映畵는 今二十二日브터

劍法當り狂言 全勝キネマ超特作オールトーキ

監督 山田耕 主演 天津龍太郎 宮川敏子

次週上映 栗林ホテル、大學の三人男 巨人武男傳

今週映畵と漫談 六月廿二日ヨリ

各社ニュース 階上二十錢 階下十錢 均一

RKOラヂオ社超特作 ステージ・ドア (舞台裏) グレゴリー・ラカヴァ 監督

アドルフ・マンジュウ ジンジャー・ロヂャース カザリン・ヘプバン

舞臺の女王たらんと決心した若い十六名の女優志願者の物語である 生活も忘れ、青春を蝕ませてひたすら邁進する彼女たちに眼つてステージドアは針の目よりもゆさかった

東洋劇場 電話本局 2154 3640 (事務所)

ワーナーナショナル超特作 太平洋橫斷機 パット・オブライエン主演

全勝キネマ超特作 大河內傳次郎主演 人力

特別豫告 十九日부터 豪華船 公演 北斗七星 二幕五場 新作 소내기뒤끗 一幕 林仙圭作

六月二十三日ヨリ 每日晝夜二回 大衆料金 階上二十錢 階下十錢 均一

RKOペーテーニュース

◇松竹京都特作『名月蛤御門』後篇 監督 秋山耕作 主演 高田浩吉 伏見信子

◇サンフィルム社提供『大都會の歡呼』 監督 ジョセーフ サンター 主演 フイルレガーン名歌手

◇東寶超特作映畫『エノケンのビックリ人生』 監督 山本嘉次郎 主演 榎本健一 高尾のぼる

次週 サンクミリオン 東洋の乙女達 呪ひの銀猫 豫告 見えざる脅威 シカゴ 出發 誘拐者 家庭日記 (之明符)

新富座 電話本局 五六七七

六月二十四日ヨリ三日間 每日晝夜二回晝間一時夜間七時半 大衆料金 階上二十錢 階下十錢 均一

◇松竹京都超特作『名月蛤御門』前篇 監督 秋山耕作 主演 高田浩吉 伏見信子

◇京城撮影所作品『薔花紅蓮傳』 監督 洪開明 主演 文藝峰 池京順

英國ゴーモンブリティユ映畫 超特作『友情と兵隊』 監督 ラウルウオルシュ 主演 ジョンミルス アンナリイ

次週 大都會の歡呼 名月蛤御門後篇 エノケンのビックリ人生 警告 見えざる脅威 シカゴ わが心の誓ひ 不日待期

桃花劇場 電話龍山 一三三三